ACTUALITĂȚI

● **JIUL — GORNIK ZABRZE 1—0 (1—0).** Joi s-a disputat, la Petroșani, întîlnirea amicală internațională dintre formația locală **Jiul** și **Gornik Zabrze** cunoscuta echipă din Polonia, de mai multe ori campioană a țării. În ciuda terenului foarte greu, cei aproximativ 2000 de spectatori au asistat la un joc foarte frumos, cu numeroase faze de poartă. Gazdele au obținut victoria cu 1—0 (1—0), prin golul înscris de **Moldovan** (min. 13). **(St. Băloi** — coresp.).

● **UNIREA FOCȘANI — FAMOS SARAJEVO (Iugoslavia) 2—1 (1—0).** Joc plăcut, cu multe faze de poartă. Au marcat **Fanici** (min. 58), **Ghica** (min. 72), respectiv **Kranimovici** (min. 68). **(V. Manoliu**, coresp.)

● **C. S. BOTOȘANI — A.S.A. TG. MUREȘ 3—1 (0—1).** Gazdele au jucat bine și au cîștigat prin golurile marcate de **Macavei** (min. 65 și 67) și **Dărăban** (min. 70). Pentru mureșeni a înscris **Mathe** (min. 43). **(Th. Ungureanu**, coresp.).

● **C.I.L. SIGHET — VIDEOTON SZÉKESFEHÉRVÁR (Ungaria) 1—1 (0—1).** Joc de bună factură tehnică. Oaspeții au deschis scorul prin **Karsay** (min. 3), iar gazdele au egalat, cu trei minute înainte de final, prin **Deac. (S. Pralea**, coresp.)

● **ECHIPA DINAMO ZAGREB, REPREZENTANTA IUGOSLAVIEI ÎN EDIȚIA DIN ACEST AN ÎN „CUPA BALCANICĂ".** Federația de fotbal din Iugoslavia a făcut cunoscut forului nostru de specialitate că echipa **Dinamo Zagreb** va fi reprezentanta acestei țări în ediția din acest an a „Cupei balcanice". Dinamo Zagreb va juca în aceeași grupă cu echipele **Sportul studențesc, Akademik Sofia** și **Adana Spor** (Turcia).

● **F.C.M. GALAȚI — VIITORUL VASLUI 2—0 (0—0).** Joc interesant în care gazdele au dominat mai mult. Au marcat **Tolea** (min. 65) și **Stoica** (min. 71). **(T. Siriopol** — coresp. jud.)

● **METALURGISTUL CUGIR — ȘOIMII SIBIU 0—0.** Jucătorii celor două formații s-au angajat bine la efort, dar au fost deficitari în fazele de finalizare. **(M. Vîlceanu** — coresp.).

● **PROGRESUL BUCUREȘTI — METALUL MIJA 2—1 (2—1).**

ASPECTE ALE ACTIVITĂȚII JUNIORILOR

Preocupări pentru creșterea contribuției unităților școlare de profil la formarea jucătorilor de valoare

Cu puțin timp în urmă, la Școala sportivă nr. 2 București s-a întrunit comisia metodică a profesorilor de specialitate din cadrul școlilor cu profil de fotbal din Capitală. Au fost susținute, cu acest prilej, următoarele referate: **„Tendințe moderne în antrenamentul copiilor din școala generală cu profil"** (prof. Marin Țiteica), **„Proiect de reorganizare a activității de instruire și competiționale la vîrsta de 14—18 ani"** (prof. Constantin Trocan), **„Tendințe actuale în antrenamentul juniorilor din cadrul liceului de fotbal"** (prof. Gheorghe Ojoc). Profesorii Constantin Popescu (Șc. gen. nr. 178), Ion Stoișor și Mircea Rotărăscu (Liceul „Mihai Viteazul") și Sorin Avram (Șc. sp. nr. 2) au făcut scurte expuneri avînd ca principal subiect motivațiile aduse de copiii dornici să practice în mod organizat fotbalul. S-au analizat concret răspunsurile primite la o serie de întrebări adresate, în acest sens, elevilor claselor V—VIII și IX—XII de la Liceul „Mihai Viteazul".

Interesant de subliniat este faptul că, la clasele mici, copiii testați au arătat că **prin practicarea fotbalului la această vîrstă își satisfac plăcerea — și, subliniem noi, necesitatea — de a se mișca, de a se relaxa.**

La rîndul lor, colegii din clasele mai mari au specificat în răspunsurile date **că se străduiesc să practice fotbalul din dorința de a se realiza pe plan sportiv, potrivit unor modele pe care și le-au stabilit mai demult, ca și din dorința de a putea apăra, ca viitori jucători de performanță, în confruntări internaționale, culorile patriei.**

Din referatele prezentate și discuțiile care au avut loc s-au desprins și următoarele: **necesitatea măririi numărului orelor de pregătire în școală, ridicarea ștachetei privind calitatea muncii de instruire din aceste unități școlare, o colaborare mai fructuoasă decît pînă acum cu antrenorii din celelalte pepiniere ale fotbalului, desfășurarea unei activități mult mai susținute de cooptare în clasele cu profil a unor elevi cu reale însușiri pentru practicarea fotbalului**; toate acestea avînd drept scop mărirea contribuției unităților școlare la formarea unor jucători de valoare.

Constatări supărătoare în urma unor recente testări

Săptămîna trecută (joi și vineri), juniorii centrelor bucureștene — **Steaua, Dinamo, Rapid, T.M.B., Progresul, Sportul studențesc** și **Metalul** — au fost supuși unor testări care au avut drept scop stabilirea gradului de pregătire a acestora, după perioada unor... presupuse acumulări de ordin fizic general. Rezultatele „examenului" n-au fost îmbucurătoare. Dimpotrivă. Este foarte adevărat, probele s-au desfășurat în condiții nu tocmai prielnice (timp rece, zăpadă, vînt), dar acest fapt nu poate fi folosit ca argument hotăritor de către antrenorii acestor juniori, deoarece la timpii stabiliți s-au acordat bonificațiile corespunzătoare. Dar, iată cum s-au arătat, procentual, aceste rezultate, care ar trebui să dea serios de gîndit celor ce se ocupă de formarea viitorilor jucători de performanță.

Juniori testați: 158. Probe: 1. Testul de rezistență (3 200 m în 12 minute) — **doar 53% au obținut calificativele bine și foarte bine; 2. forța abdomenului — 38% bine și foarte bine; 3. obstacole** (forță picioare) **numai 20% au reușit să se înscrie în perimetrul calificativelor superioare!**

La „testul de rezistență", **cel mai bine s-au prezentat juniorii centrului Progresul.** 53% dintre ei au reușit să obțină timpi notați cu calificativele bine și foarte bine. **La polul opus — Sportul studențesc, cu 72% satisfăcător și nesatisfăcător.** Cel mai bine au **absolvit** celelalte **două examene** (forța abdomenului și forța picioarelor) **juniorii de la Steaua, cu 66% și 37%, iar cel mai slab s-au prezentat la aceste probe Progresul** (30%) **și Sportul studențesc** (12%).

Și toate acestea după o lună întreagă de pregătire! Mai mult, nu trebuie uitat că aceste probe n-au fost date nici de către Dobrin, nici de Adam sau Oblemenco, nici de Radu Nunweiller sau Dembrovschi, jucători care nu se mai află la prima lor... tinerețe fotbalistică, ci de niște juniori, de 17 și 18 ani, cărora, dacă se pregătesc conștiincios, n-ar trebui să le dea nici cea mai mică bătaie de cap probe ca acelea desfășurate zilele trecute pe stadionul „23 August".

Din păcate, după cum reiese și din proporțiile stabilite în urma testării celor 158 de juniori bucureșteni, numai... vîrsta nu-i suficientă pentru absolvirea unor asemenea examene. Mai trebuie să se desfășoare și o activitate de instruire corespunzătoare, la un nivel mult mai ridicat decît pînă acum, conform unor cerințe din ce în ce mai mari. De altfel, luni dimineața, antrenorii centrelor bucureștene au fost invitați la sediul federației, atrăgîndu-li-se atenția asupra modului cum au lucrat în această perioadă, indicîndu-se totodată laturile pe care vor trebui să insiste în următoarele săptămîni, precum și mijloacele necesare. Dincolo de toate acestea, însă, rămîne supărător faptul că prea puțini dintre juniorii testați săptămîna trecută au reușit să satisfacă cerințe fără de care le va fi imposibil să urce spre fotbalul de performanță.

Meciuri internaționale pentru lotul reprezentativ

După cum am mai anunțat, în această primăvară (28 martie la Pitești și 14 aprilie în deplasare) reprezentativa de juniori a țării noastre va susține, în cadrul preliminariilor Turneului U.E.F.A., un dublu meci cu selecționata similară a Cehoslovaciei. Va fi un examen deosebit de dificil, cunoscută fiind valoarea fotbalului din această țară. Dar ne punem speranțe în tinerii noștri „tricolori", din rîndul cărora se detașează cîteva individualități ca **Toader, Cămătaru, Chitaru, Lupău, Vesa, Irimescu.** Pentru sfîrșitul acestei săptămîni, antrenorii **Constantin Ardeleanu** și **Eugen Banciu** au convocat, printre alții, pe **Ene** (Liceul Mihai Viteazul), **Speriatu** (F. C. Argeș), **Lazăr** (Sportul studențesc) — portari; **Aldea** (Chimica Tîrnăveni) **Arezanov** (C.I.L. Sighet), **Mihalcea** (Politehnica Iași), **Toader** (F. C. Constanța), **Sîrbescu** (Politehnica Timișoara), **I. Popa** (Rapid), **Gane** (Steaua) — fundași; **Rusu** (Ceahlăul P. Neamț) **Irimescu** (Univ. Craiova), **Varga** (F. C. Olimpia Satu Mare), **Șt. Popa** (Steaua), **Palea** (Electroputere Craiova), **Șunda** („Poli" Timișoara) — mijlocași; **Lupău** (F. C. Baia Mare), **Vesa** („U" Cluj-Napoca), **Cămătaru** (Univ. Craiova), **Timofi** și **Chitaru** (S. C. Bacău), **Cernescu** (Politehnica Iași) — înaintași.

Pregătirile vor începe luni, la București. Pînă la meciurile oficiale cu echipa Cehoslovaciei, selecționata de juniori va susține următoarele întîlniri internaționale: 19 februarie, la București: **România — Turcia; 22 februarie** (oraș încă nedesemnat), al doilea meci **România — Turcia; 11 martie**, în Bulgaria: **Bulgaria — România; 19 martie**, la Pitești: **România — U.R.S.S.; 22 martie**, la Pitești: **România — R.D.G.** După care va urma, tot pe stadionul „1 Mai" din Pitești, partida tur cu Cehoslovacia.

Grupaj realizat de
Laurențiu DUMITRESCU

PROGRAMUL RETURULUI DIVIZIEI B, EDIȚIA 1975-1976, Seria I

ETAPA A XVIII-A (7 MARTIE)

C.F.R. Pașcani — C.S.U. Galați
Gloria Buzău — Prahova Ploiești
Unirea Focșani — Viitorul Vaslui
Victoria Tecuci — C.S. Botoșani
C.S.M. Suceava — F.C. Brăila
Celuloza Călărași — Metalul Plopeni
C.S.M. Borzești — S.C. Tulcea
Petrolul Ploiești — Ceahlăul P. Neamț
F.C.M. Galați — Cimentul Medgidia

ETAPA A XIX-A (14 MARTIE)

C. S. Botoșani — Petrolul Ploiești
Cimentul Medgidia — Celuloza Călărași
C.S.U. Galați — Gloria Buzău
Metalul Plopeni — C.S.M. Borzești
S. C. Tulcea — C.F.R. Pașcani
Ceahlăul P. Neamț — C.S.M. Suceava
Viitorul Vaslui — F.C.M. Galați
F. C. Brăila — Victoria Tecuci
Prahova Ploiești — Unirea Focșani

ETAPA A XX-A (21 MARTIE)

Viitorul Vaslui — F.C. Brăila
Gloria Buzău — C.S. Botoșani
Victoria Tecuci — S.C. Tulcea
F.C.M. Galați — C.S.U. Galați
Celuloza Călărași — C.S.M. Borzești
Petrolul Ploiești — Prahova Ploiești
C.S.M. Suceava — Cimentul Medgidia
Unirea Focșani — Ceahlăul P. Neamț
C.F.R. Pașcani — Metalul Plopeni

ETAPA A XXI-A (28 MARTIE)

S.C. Tulcea — Prahova Ploiești
Ceahlăul P. Neamț — C.F.R. Pașcani
Unirea Focșani — Gloria Buzău
C.S.M. Borzești — Viitorul Vaslui
C.S. Botoșani — C.S.U. Galați
Cimentul Medgidia — Metalul Plopeni
Petrolul Ploiești — F.C. Brăila
F.C.M. Galați — Celuloza Călărași
C.S.M. Suceava — Victoria Tecuci

ETAPA A XXII-A (4 APRILIE)

Gloria Buzău — Ceahlăul P. Neamț
C.S.U. Galați — C.S.M. Borzești
Prahova Ploiești — Celuloza Călărași
C.S. Botoșani — C.S.M. Suceava
Metalul Plopeni — Petrolul Ploiești
Victoria Tecuci — F.C.M. Galați
Viitorul Vaslui — Cimentul Medgidia
C.F.R. Pașcani — Unirea Focșani
F.C. Brăila — S.C. Tulcea

ETAPA A XXIII-A (11 APRILIE)

F.C.M. Galați — C.S. Botoșani
Celuloza Călărași — Petrolul Ploiești
Viitorul Vaslui — Gloria Buzău
Unirea Focșani — Cimentul Medgidia
C.F.R. Pașcani — C.S.M. Suceava
S.C. Tulcea — Metalul Plopeni
C.S.M. Borzești — F.C. Brăila
Ceahlăul P. Neamț — Victoria Tecuci
Prahova Ploiești — C.S.U. Galați

ETAPA A XXIV-A (18 APRILIE)

C.S.M. Suceava — Unirea Focșani
C.S.M. Borzești — F.C.M. Galați
Petrolul Ploiești — S.C. Tulcea
C.S. Botoșani — Viitorul Vaslui
F.C. Brăila — Gloria Buzău
C.S.U. Galați — Victoria Tecuci
Celuloza Călărași — Ceahlăul P. Neamț
Metalul Plopeni — Prahova Ploiești
Cimentul Medgidia — C.F.R. Pașcani

ETAPA A XXV-A (25 APRILIE)

F.C. Brăila — Celuloza Călărași
Petrolul Ploiești — C.F.R. Pașcani
Ceahlăul P. Neamț — C.S.M. Borzești
Victoria Tecuci — Prahova Ploiești
F.C.M. Galați — Unirea Focșani
Gloria Buzău — S.C. Tulcea
C.S.M. Suceava — Viitorul Vaslui
Cimentul Medgidia — C.S.U. Galați
Metalul Plopeni — C.S. Botoșani

ETAPA A XXVI-A (2 MAI)

Unirea Focșani — Victoria Tecuci
Ceahlăul P. Neamț — Metalul Plopeni
Gloria Buzău — F.C.M. Galați
C.S.M. Borzești — Petrolul Ploiești
Prahova Ploiești — C.S. Botoșani
C.S.U. Galați — C.S.M. Suceava
C.F.R. Pașcani — F.C. Brăila
Viitorul Vaslui — Celuloza Călărași
S.C. Tulcea — Cimentul Medgidia

ETAPA A XXVII-A (9 MAI)

F.C. Brăila — Metalul Plopeni
F.C.M. Galați — Prahova Ploiești
S.C. Tulcea — Unirea Focșani
C.F.R. Pașcani — Viitorul Vaslui
Cimentul Medgidia — Ceahlăul P. Neamț
C.S. Botoșani — C.S.M. Borzești
Celuloza Călărași — C.S.U. Galați
C.S.M. Suceava — Gloria Buzău
Petrolul Ploiești — Victoria Tecuci

ETAPA A XXVIII-A (16 MAI)

C.S.M. Borzești — C.S.M. Suceava
Unirea Focșani — Petrolul Ploiești
Metalul Plopeni — Gloria Buzău
C.S.U. Galați — S.C. Tulcea
C.S. Botoșani — Celuloza Călărași
Victoria Tecuci — C.F.R. Pașcani
Prahova Ploiești — Viitorul Vaslui
F.C. Brăila — Cimentul Medgidia
Ceahlăul P. Neamț — F.C.M. Galați

ETAPA A XXIX-A (23 MAI)

F.C.M. Galați — C.F.R. Pașcani
Cimentul Medgidia — C.S. Botoșani
Celuloza Călărași — S.C. Tulcea
Ceahlăul P. Neamț — Prahova Ploiești
Gloria Buzău — C.S.M. Borzești
Unirea Focșani — F.C. Brăila
Metalul Plopeni — C.S.U. Galați
Petrolul Ploiești — C.S.M. Suceava
Viitorul Vaslui — Victoria Tecuci

ETAPA A XXX-A (30 MAI)

Prahova Ploiești — F.C. Brăila
C.S.M. Borzești — Unirea Focșani
C.S.U. Galați — Petrolul Ploiești
C.F.R. Pașcani — Gloria Buzău
C.S.M. Suceava — Celuloza Călărași
S.C. Tulcea — F.C.M. Galați
Victoria Tecuci — Cimentul Medgidia
Viitorul Vaslui — Metalul Plopeni
C.S. Botoșani — Ceahlăul P. Neamț

ETAPA A XXXI-A (6 IUNIE)

Ceahlăul P. Neamț — Viitorul Vaslui
F.C.M. Galați — Metalul Plopeni
Unirea Focșani — C.S. Botoșani
Prahova Ploiești — C.S.M. Borzești
Gloria Buzău — Victoria Tecuci
F.C. Brăila — C.S.U. Galați
Celuloza Călărași — C.F.R. Pașcani
Cimentul Medgidia — Petrolul Ploiești
S.C. Tulcea — C.S.M. Suceava

ETAPA A XXXII-A (13 IUNIE)

Cimentul Medgidia — Gloria Buzău
C.S.U. Galați — Ceahlăul P. Neamț
Viitorul Vaslui — S.C. Tulcea
Metalul Plopeni — Unirea Focșani
C.F.R. Pașcani — C.S.M. Borzești
Petrolul Ploiești — F.C.M. Galați
C.S. Botoșani — F.C. Brăila
C.S.M. Suceava — Prahova Ploiești
Victoria Tecuci — Celuloza Călărași

ETAPA A XXXIII-A (20 IUNIE)

C.S. Botoșani — C.F.R. Pașcani
Prahova Ploiești — Cimentul Medgidia
F.C.M. Galați — Progresul Brăila
C.S.M. Borzești — Victoria Tecuci
Viitorul Vaslui — Petrolul Ploiești
Gloria Buzău — Celuloza Călărași
Unirea Focșani — C.S.U. Galați
Ceahlăul P. Neamț — S.C. Tulcea
Metalul Plopeni — C.S.M. Suceava

ETAPA A XXXIV-A (27 IUNIE)

Petrolul Ploiești — Gloria Buzău
Celuloza Călărași — Unirea Focșani
S.C. Tulcea — C.S. Botoșani
C.S.M. Suceava — F.C.M. Galați
Cimentul Medgidia — C.S.M. Borzești
C.S.U. Galați — Viitorul Vaslui
F.C. Brăila — Ceahlăul P. Neamț
Victoria Tecuci — Metalul Plopeni
C.F.R. Pașcani — Prahova Ploiești

FOTBAL

F. C. ARGEȘ LA TESTUL DE REZISTENȚĂ

Ieri dimineață, pe stadionul Republicii din Capitală, fotbaliștii de la F. C. Argeș au trecut, în fața comisiei F.R.F., formată din **C. Drăgușin**, antrenor federal, prof. **Tr. Tomescu**, șeful secției de fotbal din C.M.E.F.S., și **Lazăr Sfera**, membru al Colegiului central al antrenorilor, testul de rezisență, obligatoriu înaintea sezonului competițional de primăvară. Au fost prezenți 20 de jucători: **Ariciu, Gh. Cristian, Zamfir, Cîrstea, Stan, Olteanu Gh. Dumitrescu, Bărbulescu, Ivan, Tronaru, Iovănescu, Moisescu, Toma, Simion, Radu II, Radu III, Dobrin, D. Nicolae, D. Popescu și Roșu.** Au lipsit: **Mustățea**, accidentat, și **Jercan**, bolnav. În ciuda condițiilor atmosferice nefavorabile și a dificultăților create de starea pistei de alergare, întregul lot al fotbaliștilor piteșteni prezentat ieri de antrenorii **Fl. Halagian** și **T. Dima** a trecut cu succes proba celor 12 minute de alergare. Fotoreporterul nostru **I. Mihăică** a surprins, în imaginea de mai sus, un moment din desfășurarea testului de rezistență susținut de F. C. Argeș.

ECHIPA NAȚIONALĂ, LA ÎNCEPUT DE DRUM

Prin aprobarea de către Biroul federal, în ședința sa din această săptămînă, a planurilor de pregătire și a componenței loturilor reprezentative, în prima lor formă, prin convocarea acestora pentru luni, la București, s-a dat — practic — startul pregătirilor, pe plan centralizat, pentru sezonul întîlnirilor internaționale.

Prima noutate pe care o reținem este aceea că, pentru data de 16 februarie, **n-au mai fost convocate separat un lot A și unul de tineret sub 23 de ani**, cum se proceda de obicei, ci **un lot unic**, de 33 de jucători, din care urmează a se alcătui cele două echipe.

Această măsură apare justificată din mai multe puncte de vedere. În primul rînd, ținîndu-se seama de ideea **transformării competiției europene a echipelor de 23 de ani într-una rezervată fotbaliștilor sub 21 de ani**, antrenorul **Ștefan Covaci** și colaboratorii săi se văd în situația de a ține cont, pentru prima reprezentativă a țării, de **un număr mai mare de jucători decît pînă acum, selecția nemaifiind grevată de obligația de a păstra o serie de jucători pentru lotul „under 23".** În al doilea rînd, dat fiind faptul că Ștefan Covaci, absent din țară o destul de lungă perioadă de vreme, cunoaște mai puțin o serie de jucători apăruți în prim-planul fotbalului nostru în ultimii 4—5 ani, este firesc ca el, ca antrenor al echipelor naționale, **să-i vadă la lucru pe toți jucătorii susceptibili de a îmbrăca tricoul național, să-și formeze păreri proprii asupra valorii sau perspectivelor „noului val".** Acest prim contact, de 5—6 zile, pe care Covaci îl va avea cu jucătorii cei mai buni de care dispunem la această oră poate oferi **o bază de plecare pentru un nou impuls acțiunii de împrospătare a lotului A** (începută de Cornel Drăgușin în decembrie, pentru meciul de la Glasgow cu Scoția), reputatul tehnician fiind mai puțin afectat, poate, de unele „fixisme" în materie de selecție, mai puțin influențat de unele „automatisme" în ceea ce privește alcătuirea echipelor naționale.

Lotul convocat (practic, o comasare a celor două structuri anterioare, A și tineret) nu prezintă noutăți spectaculoase, doar numele lui **Nemțeanu** (expresie a permanentelor căutări din ultima vreme pentru vîrful de atac care să se impună), al fundașului tîrgoviștean **Ene** și, oarecum, al lui **Manea** reprezentînd elemente de insolit pe o listă de nume des vehiculate. Să reținem, însă, că este o „selecție de iarnă", pornită inevitabil de la **date oferite de sezonul trecut.** Cum însă primul meci din acest an este programat foarte devreme (24 martie) este, totuși, greu de presupus că lotul va mai suferi modificări importante.

În ansamblul larg al pregătirilor pentru noul sezon, săptămîna viitoare va fi deci o „săptămînă a echipei naționale", selecționabilii lucrînd împreună cinci zile. Miercuri, lotul — împărțit în două echipe — va susține jocuri de verificare în Capitală, după care 16—17 jucători vor fi reținuți și vor face deplasarea, joi, la Timișoara, unde va avea loc (sîmbătă) meciul cu O.F.K. Belgrad.

Pregătirile vor continua apoi numai la cluburi, lotul nemaifiind convocat decît în 18 martie, cu șase zile înaintea meciului oficial cu echipa olimpică a Franței. **Ștefan Covaci promite stagii de pregătire de durată moderată și cît mai puține perturbări în desfășurarea campionatului.** Orientare care întrunește unanime sufragii și care sperăm să se probeze eficace.

Radu URZICEANU

FRUMOASE EXEMPLE

Testul de rezistență al fotbaliștilor de Divizia A solicită intense eforturi. Sportivii trebuie să învingă, mai cu seamă în actualele condiții, nu numai metrii și cronometrele, ci și frigul și zăpada. Dar, în primul rînd, ei trebuie să cîștige întrecerea cu ei înșiși. Aflat la a treia ediție, testul a înregistrat o creștere calitativă încurajatoare. Dar el ne-a relevat, cu prilejul probelor date de formațiile bucureștene, și cîteva exemple de semnificativă comportare. I-am văzut, spre exemplu, pe jucătorii de la Steaua, **Smarandache, Marcel Răducanu, Dumitriu IV** încurajîndu-l neîncetat pe dinamovistul **Gabriel Sandu** în momentele de **criză** ale cursei. **Sau** pe **Dumitriu IV** efectuînd cursa alături de colegul său **Sameș — și el trecînd** prin clipe dificile — **dictîndu-i** tempoul, fiind tot timpul alături de coechipierul său. Îndeplinirea baremului de către fundașul central de la Steaua se datorează și concursului colegial al lui **Dumitriu IV**, care, în ultima tură de stadion, a efectuat un veritabil sprint, prinzînd plutonul fruntaș, aflat la peste 300 de metri înaintea sa.

Bine ar fi ca nivelul general bun al acumulărilor de rezistență demonstrat în majoritatea concursurilor din această săptămînă să se manifeste creator în joc. Acesta-i principalul scop!

Jocurile amicale de azi și mîine

ASTĂZI: **Rapid — Előre Spartacus Békéscsaba, Progresul București — F. C. Argeș.** MÎINE: **S. C. Bacău — Famos Sarajevo, F. C. Olimpia Satu Mare — Videoton Székesfehérvár; „Poli" Timișoara — Gornik Zabrze; A.S.A. — Stal Rzeszow; F. C. Argeș — „U" Craiova; F. C. Bihor — „U" Cluj-Napoca; C.F.R. Cluj-Napoca — Jiul; F.C.M. Reșița — U.T.A.; F. C. Petrolul — F. C. Constanța; C. S. Tîrgoviște — Dinamo București.**

PRINTRE DIVIZIONARELE B

PETROLUL PLOIEȘTI NU RENUNȚĂ LA TENTATIVA PROMOVĂRII...

De la începutul acestui an, divizionara B Petrolul Ploiești are la conducerea tehnică un nou antrenor, în persoana lui **Valentin Stănescu**, secundat de **Gh. Dumitrescu.** Sub directa îndrumare a acestor doi tehnicieni, petroliștii au luat startul pregătirilor sezonului de primăvară la 15 ianuarie. După patru zile, ploieștenii s-au deplasat la Bușteni, stațiune unde în perioada 19 ianuarie — 1 februarie au efectuat un stagiu de pregătire. Deși condițiile atmosferice nu au fost prielnice (strat gros de zăpadă și temperaturi scăzute), toate ședințele de instruire s-au desfășurat conform planificării. Cei 17 jucători din lot, adică portarii **Gh. Ionescu, Mirzea** și **Andrei**, fundașii **N. Ionescu, Bitea, Ene, Negoiță, Pătrașcu** și **Munteanu**, mijlocașii **Angelescu, Greaca, Fl. Dumitrescu**, atacanții **Pantea, Toporan, Florea, Pisău** și **Sparu I** (cărora li s-au adăugat extrema stîngă **Tatarciuc**, transferat de la Petrolul Videle, un jucător tînăr, cu reale calități, în care antrenorii își pun mari speranțe, și mijlocașul **Simaciu**, de la Poiana Cîmpina) au efectuat antrenamente zilnice, din cuprinsul cărora n-au lipsit alergările pe teren variat, exercițiile cu mingi medicinale și haltere, totul în vederea îmbunătățirii rezistenței generale, a dezvoltării calităților fizice de bază.

Pînă la începerea sezonului oficial ploieștenii au în proiect mai multe jocuri amicale, care urmăresc în principal omogenizarea formației. Duminică, la Ploiești, Petrolul întîlnește pe **F. C. Constanța**; la 18 februarie pe **Metalul Plopeni**; la 22 februarie, la București, pe **Steaua**; la 26 februarie, la **Ploiești**, pe **Politehnica Iași** și la 29 februarie, ultimul test, cu **Prahova Ploiești. „După modul în care s-au pregătit jucătorii în stagiul de la munte,** ne spunea antrenorul **Valentin Stănescu, am reținut dorința tuturor de a avea o comportare superioară în returul campionatului. Acest aspect ne îndreptățește să sperăm că Petrolul va avea încă un cuvînt de spus în disputa pentru cîștigarea seriei I și deci pentru revenirea în primul eșalon".**

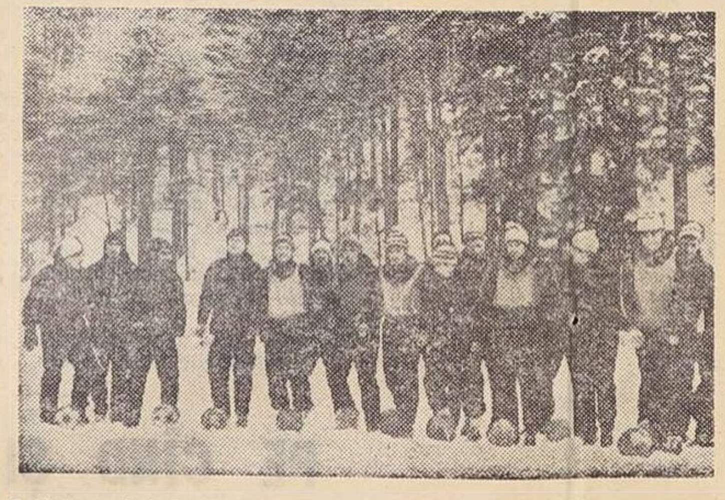

Iată-i pe fotbaliștii de la Petrolul înaintea începerii unui antrenament.
Foto: S. BAKCSY

LOTO — PRONOSPORT INFORMEAZĂ

NUMERELE EXTRASE LA TRAGEREA LOTO DIN 13 FEBRUARIE 1976

FOND GENERAL DE CÎȘTIGURI: 942.325 lei
EXTRAGEREA I: 32 87 83 35 41 82 68 85 49
EXTRAGEREA a II-a: 55 6 89 37 64 2 51 84 23

AZI ULTIMA ZI PENTRU PROCURAREA BILETELOR LA PRIMA TRAGERE SPECIALĂ PRONOEXPRES DIN ACEST AN

Tragerea specială Pronoexpres din 15 februarie a.c. = autoturisme Dacia 1300 și Skoda S 100 + excursii în U.R.S.S., Polonia, Grecia și Turcia + cîștiguri în bani. Se extrag 31 de numere cîștigătoare în 5 extrageri = 24 categorii de cîștiguri.

Variantele de 15 lei participă la toate extragerile și asigură mari șanse de cîștig.

Tragerea are loc duminică 15 februarie a.c. la București în sala Clubului Finanțe Bănci din str. Doamnei nr. 2 cu începere de la ora 17,45. Intrare liberă.

TRAGERE SPECIALĂ
PRONOEXPRES
15 FEBRUARIE 1976

cîștiguri în
AUTOTURISME
ȘI BANI
EXCURSII:
U.R.S.S., POLONIA,
GRECIA și TURCIA

Alte informații vă oferă Agențiile Loto — Pronosport.

Interviul nostru

MIRCEA LUCESCU DESPRE FAZELE RODAJULUI

Săptămîna aceasta, **Mircea Lucescu** a fost un obișnuit al redacției noastre. El cercetează mereu vechile colecții, deoarece scrie un serial de amintiri, pe care îl va „lega", probabil, într-o carte. Interviul de față a fost luat, deci, într-o scurtă pauză, la secția de documentare a ziarului.

— Ce mai e nou, Mircea?

— Nu reușesc să alung frigul din mine. (Discuția a avut loc a doua zi după meciul F.C. Constanța — Dinamo). Am jucat la Constanța pe un ger de minus 15 grade, în mijlocul unor rafale de vînt pe care le aștepți atît de mult pe caniculă, dar care, în februarie, îți taie respirația. Bineînțeles că n-a putut fi vorba de un joc adevărat. Terenul era ca de marmură. Mi-am rupt toate crampoanele.

— Cum apreciezi pregătirea de iarnă?

— Am anumite rezerve. Fără îndoială că pregătirea fizică intensivă din ianuarie este un lucru necesar, căruia Dinamo i-a acordat toată atenția, dovadă și sosirea grupată în testul Cooper. Cred însă că ea nu este dublată de atenția necesară pe care trebuie s-o acordăm exercițiilor de gimnastică. O echipă cu pretenții trebuie să aibă la dispoziție o sală complet utilată. Noi am fi putut realiza acest lucru revenind de la munte după vreo zece zile, pentru a avea la dispoziție o asemenea sală, fără de care progresul fizic general nu este posibil. Vă rog să mă credeți, e greu să faci exerciții de gimnastică complexe în sala căminului cultural din Sinaia. E mai mult o aflare în treabă.

— Ce ne poți spune în privința jocurilor? Să facem abstracție de cazul special de la Constanța...

— Cu sau fără Constanța, situația este aceeași. Dacă n-am avut prilejul să jucăm în străinătate, pe un teren neînghețat, problema jocurilor ar fi trebuit să fie mai bine rezolvată. De vreo doi ani, noi, cei de la Dinamo, sîntem de părere că în perioada premergătoare sezonului oficial e bine să ne deplasăm în vestul țării, unde buletinele meteorologice ne anunță, de regulă, existența unui climat mult mai favorabil fotbalului. Cred că a venit vremea să luăm o decizie în acest sens. În orașe ca Arad și Timișoara se pot organiza în fiecare an, în februarie, turnee tradiționale, dotate chiar cu o cupă. Ce frumos ar fi ca turneul de la Timișoara să fie dotat cu „Trofeul Ghiță Ciolac", iar cel de la Arad să inaugureze tradiția „Turneului Iosif Petschovschi". Cred că nici Oradea nu s-ar lăsa mai prejos cu „Memorialul Iuliu Baratki". Asemenea turnee ar crea și starea de spirit premergătoare sezonului competițional. La urma urmei, de ce acceptăm ca fiind foarte bună „Cupa orașului București", care se desfășoară în august, și neglijăm atît de mult problema unui rodaj organizat în luna februarie, corespondentul perfect al lunii august pentru startul returului? După părerea mea, jocul unei echipe trebuie să preocupe la fel de mult ca și pregătirea fizică individuală a componenților ei. Să fim sinceri, jocul nostru are încă destule lacune, pe care iarna, mai ales dacă e mai grea, reușește să le... amplifice.

— Ce va face Dinamo în această primăvară?

— Va încerca să cîștige din nou titlul. Îmi pare foarte rău de absența lui Sătmăreanu II, care, fără întîmplarea nefericită de la Pitești, complet izolată în cariera lui, ar fi fost, cred eu, cel mai bun fotbalist al anului 1975. Dar această absență nu ne poate demobiliza. Concluzia este simplă: noi toți, ceilalți, va trebui să preluăm ceva din volumul de energie pe care îl aducea Sătmăreanu pe teren. Cu alte cuvinte, cele 7—8 sprinturi ale lui Sătmăreanu spre poarta adversă vor reveni, ca sarcină în plus, lui Dudu Georgescu, lui Dinu, lui Lucescu și chiar lui Dobrău. Dar despre toate acestea vom mai avea prilejul să vorbim. Campionatul e lung, foarte lung. Și nu-mi place să simplific lucrurile.

...Mircea Lucescu s-a oprit brusc. Găsise în „Sportul" un interviu pe care l-a acordat acum șapte ani, după întoarcerea de la Londra.

Ioan CHIRILĂ

Corespondență din Italia

RIVA, NOUL PREȘEDINTE AL LUI CAGLIARI?

Subiectul principal al vieții fotbalistice italiene este, în aceste zile, **„cazul Riva".** Se știe că celebrul internațional a suferit al treilea grav accident din activitatea sa, o nouă fractură de picior. Operat la Roma, atacantul lui Cagliari se află sub observația medicilor care, pînă la această oră, nu pot face nici un fel de anticipări în privința carierei sportive a lui Riva. În acest timp, criza de la Cagliari se agravează: joi, întregul comitet director, în frunte cu președintele clubului, **Andrea Arrica**, a demisionat. După aflarea acestei știri, **Riva** a declarat că este gata — urmînd exemplul lui **Rivera** — să preia președinția clubului din **Sardinia.**

Să ne întoarcem la etapă. Trei sînt meciurile care atrag atenția: **Napoli — Fiorentina**, în care elevii lui **Vinicio**, ieșiți dintr-o prelungită criză de formă, întîlnesc în echipa din Florența un adversar incomod; **Perugia — Torino**, joc în care, față de recenta evoluție a gazdelor la Milano, misiunea echipei din Torino s-a complicat; **Roma — Cesena**, partidă foarte echilibrată atît prin reintrarea lui Prati în formația romană, cît și prin intențiile (anunțate) de joc ofensiv, ale **Cesenei.**

Jocul **Sampdoria — Milan** se va disputa la Bergamo, terenul lui Sampdoria fiind, în continuare, suspendat (Comisia de apel a respins memoriul clubului din Genova). Celelalte partide ale etapei sînt: **Juventus — Como**, meci cu mari șanse pentru campioană; **Bologna — Verona**, întîlnire la fel de clară, după „calculul hîrtiei", în favoarea gazdelor; **Internazionale — Lazio**, întrecere mai echilibrată decît ar fi apărut în cazul în care formația milaneză i-ar fi avut în teren pe **Mazzola** și **Libera**, accidentați, și pe **Boninsegna**, suspendat; **Ascoli — Cagliari**, meci fără dificultăți pentru **Ascoli**, dată fiind situația foarte grea, de neevitat, a formației oaspete.

★

În fine, vorbind despre longevitatea unor jucători, pe care statisticienii o țin în evidență, clasamentul se prezintă astfel: recordul îl deține fostul internațional **Gianpiero Boniperti** cu 444 de meciuri de campionat, urmat de **Gianni Rivera** (Milan) cu 426 jocuri și **Giacinto Facchetti** (Inter) cu 420 j. Care dintre aceștia doi din urmă — încă în activitate — va fi noul recordman?

CESARE TRENTINI

Pe meridianele BALONULUI ROTUND

DE PRETUTINDENI

LA 25 FEBRUARIE, la Caen, selecționata olimpică a Franței va întîlni în meci retur reprezentativa similară a Olandei, în cadrul preliminariilor turneului olimpic. În vederea acestei întîlniri, federația franceză a selecționat un lot de 22 de jucători, dintre care se remarcă **Jean Larrieu** (portar), **Guy Laffont, Jean Amorfini** (fundași), **Michel Couge, Francisco Rubio** (mijlocași), **Olivier Rouyer, Guy Dussaud, Jean Schaer** (înaintași) și alții. În general, aceiași jucători care au evoluat în partidele tur cu echipele Olandei și României.

ÎN CLASAMENTUL „Ghetei de aur" conduce irlandezul **Bradley** (Finn Harp) cu 22 de goluri (din 18 meciuri), urmat de **Bianchi** (Reims) 21 (23), **Geels** (Ajax) 20 (19), **Pettigrew** (Motherwell) 20 (21), **D. Georgescu** (Dinamo Buc.) 19 (17), **Posthumus** (Lierse) 18 (21) etc.

DUPĂ cum am anunțat, în primăvara aceasta se va desfășura în U.R.S.S. un campionat de tranziție, urmînd ca la toamnă să aibă loc turul campionatului — ediția 1976—77. Echipa care va totaliza în campionatul de tranziție cele mai multe puncte, adunate cu cele din turul campionatului, va participa în ediția viitoare a C.C.E., iar următoarele două clasate vor lua startul în Cupa U.E.F.A.

ÎN UNGARIA fotbaliștii au fost supuși „testului de rezistență". Cel mai bun timp pe 4000 m a fost obținut de **Tibor Végh** (Videoton) în 13:46,7, iar rezultatul cel mai slab a fost realizat de golgeterul actualului campionat **Ferenc Szabó** (Honvéd) — 16:59,0...

UN ANTRENAMENT original au efectuat jucătorii echipei engleze Sheffield Wednesday. Pentru a-i obișnui cu frigul și cu condițiile atmosferice neobișnuite, antrenorul **Len Ashurst** a decis ca jucătorii săi să facă un marș de 32 km. La jumătatea distanței, cursa a fost oprită pentru odihnă. Toți jucătorii au înnoptat sub cerul liber, la o temperatură de sub 0 grade, în saci de dormit. A doua zi, jucătorii s-au întors la Sheffield, tot pe jos, parcurgînd din nou 16 km!

ZILELE trecute au fost sărbătorite trei aniversări „rotunde", ale unor personalități de seamă din fotbalul mondial. Fostul fundaș al „Squadrei azzurra", **Pietro Rava**, care în 1938 făcea parte din echipa care cucerise campionatul mondial, a împlinit 60 de ani. **Gustav Sebes**, conducătorul tehnic al reprezentativei Ungariei din anii ei de glorie (1950—54), a împlinit 70 de ani. În fine, spaniolul **Ricardo Zamora**, celebrul portar din anii de după primul război mondial a aniversat 75 de ani!

CUNOSCUTUL fotbalist olandez Johan Cruyff, care joacă în echipa C. F. Barcelona, a anunțat că la 30 iunie nu-și va mai prelungi contractul cu clubul spaniol. El a declarat că intenționează să joace în altă formație.